

Rotary
Nyt i 1440



Rotary
Opens
Opportunities



Distriktsguvernør 2020-21
Laila Christensen

Nr. 5 · Januar 2021

Hvor skal vi hen, du?

Af DG Laila Christensen

Kan I huske den lille fyr HUGO, som skulle guides rundt i labyrinten, så spilleren kunne vinde penge? Mon ikke alle ledere har denne oplevelse her i starten af det nye år: hvad vil fremtiden bringe? Hvor skal vi gå hen, når ikke vi ved, om gevinsten er lige om hjørnet eller ej?

Allerbedst som vi tror, det går fremad, flyttes vi tilbage til start. Personligt tror jeg, at den bedste måde at finde vej på – og fred indeni – er ved at acceptere situationen og handle positivt. Fx i forhold til klubmøder. Få sat gode virtuelle møder op – uanset, om der er folk, der vælger at deltage eller ej. Nogle gange skal de bare have lidt tid, før de accepterer, og dermed bliver i stand til at tage imod et godt tilbud.

For det er det. Under de givne omstændigheder er det helt klart bedre end ingenting. Hold kontakten. Mange erhvervsaktive med skolebørn har også brug for afveksling, selvom de har rigeligt om ørerne. Giv dem mulighed! For de ældre, der ikke er vant til virtuelle hjælpemidler: få nogle klubmedlemmer til at vise dem det! Har I slet ingen i klubben, der kan hjælpe, så kontakt jeres assisterende guvernør (AG). Hjælpen er der, hvis I bare rækker ud.

Hold øje med den guide, distriktet sender ud til præsidenter, sekretærer og CICO'er, om at bruge Zoom. Og brug

også tiden til at holde kontakten i bestyrelsen, så I allerede nu kan lægge planer for næste Rotary år.

Lukning eller ny klub?

Overvej I at lukke jeres klub (som regel en udvikling, der har været undervejs længe), så overvej lige igen: måske kan de, der ønsker at fortsætte, starte en 8 mands stor satellitklub med hjælp fra en anden, større Rotary klub i nærheden. Denne klub bliver moderklub for satellitklubben. Start med at snakke om det internt i klubben, og tag så fat i naboklubben. Måske er løsningsen lige om hjørnet. Og ræk ud efter hjælp fra distriktet til de formelle ting.

Sæt jer et mål: hvad kan I nå, inden I lukker den nuværende form? Vi har tidligere set klubber, der troede, de skulle lukke, men blev kick startet, da de så, hvad de rent faktisk stadig formåede.

Et godt klubliv er det, der gør en klub attraktiv! Det gør jer selv så stolte, at I fortæller andre om det – og det kan tiltrække nye medlemmer.

Projekter er mange ting!

Mange klubber har sparet penge i år. Kunne I finde noget andet at bruge disse opsparede midler til?

De fleste medlemmer har hver for sig også sparet mange penge til ugentlig forplejning til møderne. Det kunne give anledning til at undersøge, om en klub måske skulle nøjes med at spise sammen en gang om måneden, så alle

kan være med. Som ung og/eller pensionist bliver det til mange penge årligt: 40 møder à kr. 150 = 6.000 kr. Hertil kommer kontingentet til klubben og Rotary i det hele taget. Se skemaet her i månedsbrevet, så alle kan se, hvad pengene går til ud over klubbens kontingent.

Hvad med at gøre klubbens ve og vel, trivsel, fremtid, uddannelser og andet, som kan løfte medlemmerne, til klubbens projekt? Det kan i sig selv være en god investering, for når vi har mental og fysisk overskud, har vi flere idéer og kræfter til at gøre noget for andre.

Er I ved at gøre jer klar?

Alt tyder p.t. på, at efter sommerferien kommer der gang i mange hjul igen! Brug tiden nu til at forberede jer: hvad kunne gøre jeres klub, jeres Rotary år til noget ganske særligt?

Hvordan vil I bruge det, som Rotary klubber primært er tiltænkt, til: nemlig netværket! Hvordan kan og vil I bruge hinanden konstruktivt til glæde og gavn? Hvor godt kender I reelt hinanden – og dermed også jeres interne muligheder for hjælp og sparring? Mødes I også udenfor Rotary? Giver I jer selv og hinanden mulighederne for at dyrke venskaber og bekendtskaber – på tværs af alder, anciennitet, erhverv og andet?

Mens vi venter på bedre tider

Vi skal nok alle en gang imellem stoppe op og huske, at tiden ikke står stille,

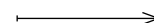

bare fordi vi gør det. Stilhed er ikke nødvendigvis død, men lige så meget liv. Bare at mærke livet er også givtigt. At nyde hinanden selskab, selvom det er på en anden måde: virtuelt, telefonisk eller på en god gåtur. At finde glæden i de små ting, i hverdagsting og banaliteter.

Så måske gør det ikke noget, at vi sætter tempoet lidt ned og skynder os langsomt i stedet for – og finder svaret på, hvor vi gerne vil hen, inden i os selv.

*Godt nytår!
De bedste hilsener
Laila Christensen*

D1440 Kontingentsammensætning pr. medlem (opkræves hos klubberne)

	Betaling 10. juli 2020	Betaling 10. januar 2021	Årligt
Kontingent D1440 (særaftale, foråret 2020)	0,00	240,00	240,00
Kontingent Rotary Danmark	75,00	75,00	150,00
Rotary Foundation D1440	120,00	120,00	240,00
Rotary Danmarks Ungdomsudveksling (50% i år)	17,50	17,50	35,00
Rotary Danmarks Hjælpefond	80,00	80,00	160,00
Abonnement på Rotary Norden (obligatorisk)	30,50	30,50	61,00
Polio	0,00	0,00	0,00
I alt	323,00	563,00	886,00

Kontingentet til D1440 for 2021 bliver igen kr. 320,00, som vedtaget på Årsmøde. Der er for 2020 aftalt en besparelse på 25%.

Foruden kontingentet, der opkræves via Rotary Danmark, opkræves der årligt 69 US \$ i kontingent til Rotary International. Med den øjeblikkelige valutakurs er det 420 kr.

Bæredygtigt PR-materiale

Distrikt 1440 har som en del af sin strategi nu og de kommende år FNs 17 Verdensmål. Desuden er begrebet "bæredygtighed" nu blevet en del af Rotary fokusområder. Dette har fået guvernørgruppen til at se indad på de materialer, som udbydes med Rotary logo i distriktet.



Det er den mest effektive og hurtigste måde at få sat gang i processen på, fortæller Stig, der har en positiv forventning om, at 30 % af alle Rotary klubber gør brug af dette tilbud inden udgangen af 2021. På den måde får klubberne samtidig mulighed for at få et ens udtryk på navneskiltene, som bliver fri-sket op i samme ombæring.

Et andet område, hvor man ønsker at minimere forbruget af plast, er den plastpose som emblemer normalt leveres i. Posen er så lille, at den med 100% garanti ikke bliver affaldssorteret. Derfor bliver langt de fleste emblemer i dag monteret på et lille papkort, fremstillet af svanemærket papir/pap. På den måde har f.eks. Rotary samtidig mulighed for at præsentere deres emblemer på en flottere og mere præsentabel måde. Der er mulighed for at skrive en lille tekst, et budskab eller blot sætte logo på kortet, fortæller Stig Hellstern, der i samme åndedrag oplyser, at alle Rotary's emblemer fremover vil blive leveret på kort af Svanemærket papir i stedet for i plastposer.

I forbindelse med Rotarys ændring af Rotary logoet, er der ligeledes mange klubber, som ligger inde med bannere,

som har det gamle udtryk med hjulet i guld og blå. Det må man reelt ikke anvende længere på et banner. Derfor tilbyder Jydsk Emblem Fabrik A/S, at man bytter gamle bannere til nye på samme måde som med navneskiltene.

Jydsk Emblem Fabrik A/S er ISO 9001 certificeret, og udover det rejser virksomhedens ansatte på besøg hos underleverandører hvert eneste år for at sikre, at de lever op til virksomhedens standarder. Her bliver uddelt smileyer, og er forholdende ikke i orden, bliver der uddelt sure smileyer. Dem skal de forbedre inden næste besøg, da Jydsk Emblem Fabrik ellers stopper samarbejdet. Det sker heldigvis meget sjældent, oplyser Stig Hellstern.

PS!! Vidste I i øvrigt, at kun virksomheder, der har en officiel licens udstedt af Rotary International, må fremstille artikler med Rotary logoet på. Alle leverandører skal endvidere indrapportere deres omsætning 2 gange årligt til Rotary International og betale en royalty på 10 % af alt salg med Rotary logo på.

Udover ovenstående vil vi være opmærksomme på andre materialer, som anvendes og udleveres fra distriktet.

*På vegne af guvernørgruppen
i D1440
Jes Berg Gertsen
DGE*

De fleste klubber har sikkert på et eller andet tidspunkt været i kontakt med Jydsk Emblem Fabrik A/S omkring indkøb af emblemer etc.

Vi har derfor rettet henvendelse til direktør Stig Hellstern, Jydsk Emblem Fabrik A/S for at høre lidt om, hvordan man her sikrer sig i.f.t. bæredygtighed.

Stig, der selv er aktiv Rotarianer fortæller følgende: "Jydsk Emblem Fabrik A/S arbejder intenst med at leve op til FN's 17 verdensmål!"

Mange klubber har i dag navneskilte i metal og plast. Her har vi udviklet et nyt produkt i træ. I forbindelse med omstillingen til træ tilbyder vi alle klubber, at de kan udskifte deres gamle navneskiltene i plast og metal til et skilt i træ. Jydsk Emblem Fabrik giver 50 % rabat, hvis de gamle navneskilte sendes retur, og det gælder uanset, hvor man har købt dem.

Styrk klubbernes projektarbejde

Selv om det normale klubliv er lidt underdrejet i disse corona-tider, er der heldigvis mange klubber, som er aktive med gennemførelse af projekter, ikke mindst i lokalområdet, hvor vi på den måde kan vise flaget.

Rotary Danmarks Hjælpfond

Rotary Danmarks Hjælpfond er oplagt at søge – her støttes normalt med et beløb svarende til klubbens eget bidrag, op til 40.000 kr. pr. klub eller projekt pr. år. Ansøgning foregår på elektronisk ansøgningskema på hjemmesiden. Det anbefales at læse fondens forretningsorden, da der er enkelte undtagelser for støtte fra Hjælpfonden.

Klubberne er velkommen til at kontakte distriktets repræsentant i Hjælpfonden, Peter Eigenbroth, Han Herred Rotary Klub, for gode råd om ansøgningen.

I månedsbrevet for december blev der skrevet, hvilke af distriktets klubber der har hentet støtte indtil nu i år. Senest har Sydthy Rotary Klub – i samarbejde med klubberne i Thisted og Hanstholm - fået 6.000 kr. i støtte fra Hjælpfonden til indkøb af kanoer til Thy Veteraner, og Viborg-Asmild har til et Global Grant

projekt fået 40.000 kr. til anskaffelse af en respirator til et hospital i Ukraine.

The Rotary Foundation

Der er også mulighed for at hente projektstøtte fra Rotary Foundation.

District Grant er normalt mindre lokale projekter

Distriktet får årligt tildelt en mindre sum penge (kontanter), som normalt anvendes til mindre projekter. De projekter benævnes District Grant-projekter.

En klub kan få matchet sine kontante midler 1:1 – dog max. 20.000 kr. pr. projekt. Evt. midler fra Hjælpfonden kan indregnes i klubbens midler.

Global Grant er til de store projekter – normalt i udlandet.

Et Global Grant projekt skal være på minimum 30.000 US-dollars og max. 200.000 US-dollars. Der stilles nogle krav til en klub, før der opnås støtte fra Rotary Foundation. Projektet skal ligge indenfor Rotarys fokusområder. Det skal udspringe af et lokalt behov og gennemføres i samarbejde med en lokal Rotaryklub, det skal kunne videreføres, når Rotary har gennemført projektet, og der stilles krav om, at uddannelse/træning og effekten skal være målbart.

Distriktet stiller midler til rådighed – som matches 1:1 i Rotarys store kasse – The World Fund.

Tidligere fik man matchet sine kontanter med 50 %. Det ophørte 1. juli 2020.

For at få del i Foundation midler skal klubben kvalificeres. Det sker ved deltagelse i det årlige Grant Management seminar. Alternativt kan man gennemføre et elektronisk kursus på www.Rotary.org.

Nærmere info om støtte fra Rotary Foundation fås ved henvendelse til Jan Brinck – dg1440-1314@rotary.dk

ShelterBox og Water Survival Box

Skulle jeres klub ikke lige have aktuelle planer om projekter, skal her lyde en opfordring til at tænke på Rotarys box-projekter, ShelterBox og Water Survival Box.

Her formidles hjælp til overlevelse de steder i verden, som f.eks. er ramt af naturkatastrofer, blandt andet i form af overnatningsmulighed og ikke mindst forsyning af rent drikkevand, som er en forudsætning for at overleve en katastrofesituation.

Der er henvisning til begge box-programmer på Rotarys hjemmeside > Projekter.



Hanstholm Rotary klub har, støttet af Rotary Danmarks Hjælpfond, doneret 5000 kr til Værestedets Støtteforening til at forsøge værestedets brugere i julen. Værestedet er et socialsted under Thisted Kommune og har dagligt har mellem 20 og 30 brugere, som køber maden der og hygger sig sammen. På billedet flankeres Værestedets leder, Lissi Kjær, af præsident Egon Sørensen og Peter Brunse fra Hanstholm Rotary Klub.

Ny Regional Membership Officer

Rotary International via Zürich har ansat en ny Regional Membership Officer for Zone 17, 18 og 20B med base i Danmark. Det er Rasmus Egeskjold fra Frederiksberg, som tiltrådte den 1. november 2020. Rasmus skal blandt andet have fokus på klubvækst, herunder nye klubtyper, som kan understøtte en fastholdelse af medlemmer og lette rekrutteringen af nye, samt understøtte det strategiske arbejde med at ændre på udviklingen i det faldende medlemstal.

Strandbakkehuset

Fakta

Vestdanmarks børne- og ungehospicepladser er samlet i "Strandbakkehuset" med en beliggenhed i tilknytning; men fysisk adskilt fra det eksisterende Hospice Djursland i Rønde.

Nybyggeriet rummer 1.300 kvadratmeter samt tilhørende udearealer.

Etableringsomkostningerne til det nybyggede børnehospice var beregnet til 23 mio. kr., hvoraf staten bidrog med 2 mio. kr. Byggeriet har kostet 38 mio. kr., og finansieringen er lykkedes med hjælp fra fonde og private donationer.

Region Midtjylland står for de årlige driftsudgifter på ca. 10 mio. kr.

Strandbakkehuset skal holdes i gang af ca. 20 ansatte, der blev ansat i efteråret 2020.

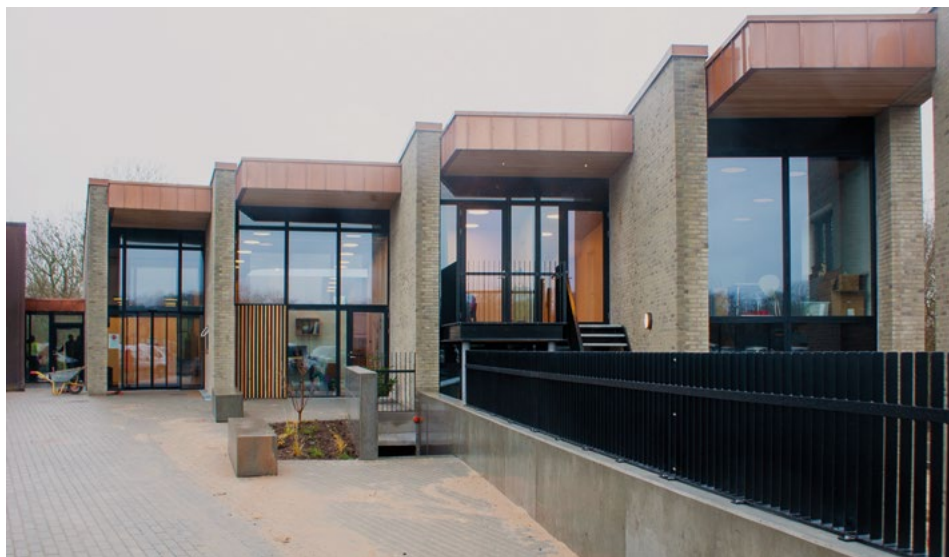

Første spadestik til Strandbakkehuset blev taget den 5. november 2019. Allerede året efter, den 11. december, var der indvielse; men uden gæster pga. forsamlingsloftet. Der var dog en virtuel rundvisning, som kan ses på videoen her: <https://youtu.be/1PRB8HT20oI>. Den 16. december blev den første patient modtaget.

Udeområdet ved Børne- og ungehospice Strandbakkehuset

Vest for huset er der et dejligt skovområde med en lille sø, hvor der passende kunne etableres et udeområde med en oplevelsessti og skovlegeplads med vandanlæg.

Rambøll fik opgaven med at omsætte idéoplægget til virkelighed. Omkostningerne til Udeområdet blev anslået til ca. 3 mio. kr.

Rotaryklubberne på Djursland tog i 2001 initiativ til at oprette Hospice Djursland. Derfor var det naturligt, at de 6 klubber på Djursland sammensatte en arbejdsgruppe med forhåbninger om at nå målet på 3 mio. kr. som hjælp til etableringen af det første vestdanske Børne- og ungehospice.

Det er mange penge at indsamle. Derfor var det en glæde, at Rotaryklubberne i Vestdanmark ville hjælpe med. På den måde er det lykkedes at komme op på 3,5 mio. kr., og det til trods for at flere arrangementer, der kunne have indbragt 1-1,5 mio. kr. ekstra, måtte aflyses pga. Covid-19.

Det er et meget flot resultat, der viser, at Rotary er i stand til at udføre en større opgave, når vi går sammen på tværs af kommuner og regioner.

Det fysiske arbejde

HedeDanmark har doneret midler og arbejdstimer til udvikling af Udeområdet. I november sidste år kunne de igangsætte arbejdet med opførelsen af legepladser, madpakkehuset, serpentinertien, broen og opholdspladsen ved søen, boardwalk rundt om søen og stier rundt i skoven.

Der bliver skabt et område, så både børn begrænset af deres sygdom, de-

res søskende og venner kan få glæde af det. Der kommer legeredskaber, hvor de kan bruge deres kræfter: men et fokusområde er også, at man skal kunne være med fra en seng eller en kørestol. Fx bliver der handicapvenlig adgang til skoven og mange oplevelser og lege, som man sammen med sine søskende og forældre kan have det sjovt med.

Udeområdet vil ikke kun blive benyttet af Strandbakkehusets beboere; men også af børn og unge, som er på besøg på Hospice Djursland. Derudover kan lokale beboere også få glæde af området.

*Torben Folmer Bech
Arbejdsgruppen for Udeområdet*



Den oprindelige sansemåden, der var doneret af Rotaryklubberne på Djursland, lå på Strandbakkehusets byggefelt. Derfor blev alle planter gravet op og plantet i krukker. Sansemåden er nu under genetablering i arealet mellem Hospice Djursland og Strandbakkehuset. Senere på året kan beboere og deres besøgende igen nyde den.

Nytårshilsen fra Rotary Danmarks formand:

Virtuelle møder og medlemsudvikling

Først et godt nytår til jer alle.

Corona er over os, men jeg håber, at vi går lysere tider i møde.

Det glæder mig at konstatere, at man fra alle distrikter melder om, at flere og flere klubber holder virtuelle møder.

I nogle distrikter afholdes tillige distriktsmøder, som klubbernes medlemmer kan koble sig på, som et supplement til klubmøderne, og der hvor klubben ikke laver møder, kan det så være en mulighed for at deltage i distriktsmøderne i stedet.

Godt, vi alle steder, på hver vores møde, bestræber os på at holde kontakterne til hinanden, så godt som muligt.

Jeg håber, vi snart er på den anden side. Vi trænger til at mødes fysisk, og få det sociale liv til at blomstre igen.

Medlemsudvikling

Sidste år optog vi ca. 500 medlemmer, og ca. 900 medlemmer forlod Rotary.

I år har 250 medlemmer i det forgangne halve år ønsket at stoppe med deres medlemskab, men det er vel at mærke i en periode, hvor der ikke er kommet ret mange nye medlemmer ind.

Jeg forestiller mig, at vi i en normal periode, ville kunne have optaget lige så mange som sidste år, og det ville i så fald have betydet, at vi stort set ville være status quo i medlemstallet.

Det glæder mig derfor, at så mange holder fast i medlemskabet, og at vi måske er ved at vende udviklingen, og vi igen i løbet af en tid kan se medlemsvækst i vores dejlige forening.

Med ønsket om, at vi forhåbentligt om nogle måneder får gang i hjulene igen, vil jeg endnu engang ønske alle et godt nytår.

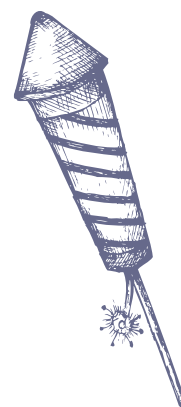

*Mange Rotary hilsner
RD-formand
Jan Aagaard*



RLI udsættes – igen!

Godt nytår til Jer alle.

Tak for de mange tilbagemeldinger jeg allerede har fået på min henvendelse mellem jul og nytår vedr. RLI-kurser i 2021.

Det er med beklagelse, at jeg desværre igen er nødt til at henvende mig til Jer med dårlige nyheder.

Med regeringens seneste forlængelse af restriktioner og den nye britiske variant eller mutation af coronavirus, som har spredt sig også i Danmark og som er en del mere smitsom end den normale virus, er vi pludselig kommet i en situation, hvor vi er i kapløb med tiden.

Om mindre end 6 måneder har vi formentlig alle modtaget vaccination og skal derefter ikke løbe nogen risiko for smittefare.

Vi har i RLI-fakultetet drøftet situationen og er kommet til den konklusion, at vi ikke vil løbe nogen unødigt risiko, men forsøge at være omsorgsfulde og ansvarlige. Vi ved jo heller ikke på nuværende tidspunkt, om der stadig er forsamlingsrestriktioner, når vi når hen i marts og april.

Det er derfor vores beslutning, at RLI kursusvirksomheden indstilles i første halvår af 2021 og genoptages igen, når vi når ind i en mindre risikobetonet periode efter gennemført vaccinationsprogram.

Det er derfor med beklagelse, at jeg endnu engang aflyser RLI-kursus.

Det planlagte kursus i Randers i foråret 2021 tages hermed ud af programmet og henlægges til efteråret 2021.

Jeg håber, I alle har forståelse for situationen og den trufne beslutning.

I vil høre nærmere fra mig vedr. kursusplanlægning for efterår 2021 og forår 2022 samt en fornyet forespørgsel om kursusønsker.

Pas godt på Jer selv og hav det godt.

*Venlig hilsen
Flemming Larsen
RLI Leder*

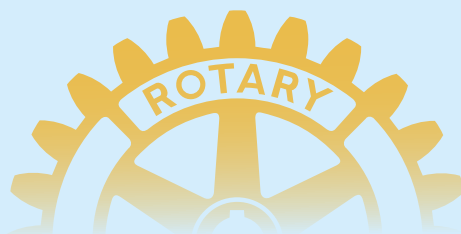

Indsamlinger via MobilePay

I månedsbrevet for december fortalte vi, at Rotary Danmarks Hjælpfond har fået en generel indsamlingstilladelse, som dækker alle landets klubber. Dermed kan klubberne slippe for en afgift på 1.100 kr. for at få en sådan tilladelse hos Civilstyrelsen.

Projektet, som tilladelsen omfatter, skal oprettes hos Hjælpfonden, men det betyder samtidig, at frivillige indbetalinger til projektet kan omfattes af Hjælpfondens godkendelse for skattefradrag.

Der er nu åbnet mulighed for, at indbetalinger kan foretages via MobilePay. Hjælpfonden har et generelt MobilePay nummer, 34 101, som kan anvendes. Hvis der er tale om større og længerevarende projekter, anbefales det dog, at projektet får sit eget indbetalingsnummer.

Under alle omstændigheder bør man kontakte Hjælpfondens forretningsfører, Just Hartoft, for at aftale nærmere. Han har mail just@hartoft.dk og tlf. 40 14 17 17.

Her finder du din assisterende guvernør



Område 1:

John Christensen,
Frederikshavn RK
Frederikshavn, Frederikshavn
Bangsbostrand, Frederikshavn
City Morgen, Sindal, Skagen,
Skagen Morgen, Sæby



Område 2:

Jens Arne Hedegaard,
Brønderslev RK
jensarnehedegaard@gmail.com
Brønderslev, Dronninglund,
Hirtshals, Hjallerup, Hjørring,
Hjørring Morgen, Hjørring
Vestre



Område 3:

Johs. Bindslev
Aalborg-Nørresundby RK
johs_bindslev@stofanet.dk
Nibe, Rebild, Aalborg City Mor-
gen, Aalborg Nørresundby, Aal-
borg Stigsborg, Aalborg Søndre,
Aalborg Vestre, Aalborg Østre



Område 4:

Jørgen Leonhard Jensen
Han Herred RK
Leonhard.el@gmail.com
Han Herred, Hanstholm, Ny-
købing Mors, Pandrup, Sydthy,
Thisted, Aabybro



Område 5:

Bodil Serritslev Jørgensen,
Skive Fjord Morgen RK
info@av-2.dk
Farsø, Hadsund, Hobro,
Løgstør, Skive, Skive Fjord
Morgen, Skivehus, Aars



Område 6:

Michael Kjærgård
Randers Vestre R.K.
michael@kjaergaard.com
Bjerringbro, Kjellerup, Langå,
Randers Business Breakfast,
Randers Søndre, Randers
Vestre, Randers Østre, Viborg,
Viborg-Asmild, Viborg Morgen



Område 7:

Gunnar Vinge-Hansen
Hadsten RK
michael@kjaergaard.com
Ebeltoft, Grenå, Grenå-Djurs,
Grenå Go'morgen, Hadsten,
Hammel, Hinnerup, Rosen-
holm, Rønde



Område 8:

Laila Christensen
Aalborg Nørresundby RK
Dg1440-2021@rotary.dk
Tórshavnar, Klaksvikar

UDDANNELSER

Akademiuddannelser:

Grundl. bestyrelsesansvar 10. februar + 24. februar + 9. marts. Eksamen 8. april
Forandringsledelse 20. april + 29. april + 6. maj + 12. maj + 20. maj +
26. maj. Eksamen 9. juni
Udvidet bestyrelsesansvar 29. sept. + 13. okt. + 3. nov. + 17. nov.
Eksamen 3. december

Der tages forbehold for ændringer pga. Corona.

RLI uddannelser:

Efterår 25. september + 23. oktober + 20. november
RLI-G 4. juni + 5. juni

PETS/virtuelt:

20. marts + 24. marts

Kalender

Alle distriktsbesøg i januar måned er aflyste. Vi ser tiden lidt an, før vi aftaler nye møder.

Mange distriktsbesøg er planlagte ud fra dialog og debatter, og her giver det mest mening at udsætte mødet.

For øvrige møder, hvor det fx mere handler om at få viden til klubben, kan det sagtens lade sig gøre virtuelt. Find ud af, hvad der passer jeres klub bedst.

Distriktsrådsmøde er udsat indtil videre.

I Rotary Danmark regi er et udviklingsseminar i marts aflyst.

Velkommen til nye medlemmer!

Indmeldt siden sidste månedsbrev:

Bjerringbro

Annette Højen Sørensen

Hadsten

Michelle Eskildsen

Hjørring Morgen

Allan Kenneth Olesen
Carsten Birk Jacobsen
Niels Krogh Andersen
Vibe Gro Falk

Randers Business Breakfast

Hanne Bloch Andreassen

Skagen

Henning Bech
Thomas Lund

Aalborg International, Satellitklub Aalborg Søndre

Shahirah Skavenborg

Aalborg Rotaract

Celine Skak Dichmann

DG 2023/24

Distriktets nomineringsudvalg har udpeget guvernøren for 2023-24. Det bliver Britta Hedegaard fra Viborg-Asmild Rotary Klub.

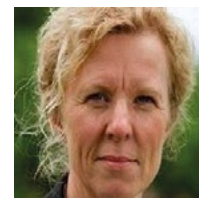

Britta er 53 år og er konsulent med firmaet Experts4Experts Danmark. Hun blev medlem af Rotary i 2011, og hun var præsident for sin klub i 2017-18.

DG sendte nyheden om den nye distriktsguvernør ud til alle medlemmer i distriktet. Beklageligvis blev samme mail rundsendt til næsten alle op til 8 gange, før det lykkedes IT folk, som naturligvis var gået på juleferie, at stoppe fejlen. Andre modtog slet ikke mailen, men har efterfølgende fået den tilsendt – dog kun én gang. Fejlen er nu rettet, så det heller ikke fremover skulle kunne ske igen.

Nyt i 1440

Alle indlæg sendes til: DG Laila Christensen, mail: dg1440-2021@rotary.dk
Redaktion og layout: Peter Eigenbroth, Han Herred RK Mail: dg1440-1516@rotary.dk

